# Mueda

# ESCOLA SECUNDÁRIA JÁ NÃO FICA LONGE

**Levar os benefícios materiais da Independência às zonas libertadas constitui uma das preocupações dominantes do Partido e Governo.**

**De Cabo Delgado o repórter do Emissor Provincial da Rádio Moçambique escreve-nos sobre a recente abertura duma escola secundária no Distrito de Mueda:**

Ao olharmos para o mapa da distribuição de escolas na Província de Cabo Delgado é fácil verificar que somente a zona sul da província beneficia de estabelecimentos de ensino Secundário. O mesmo não acontece com os distritos nortenhos como Macomia, Mueda, Mocímboa da Praia e Palma. Esta situação é uma consequência directa da guerra de agressão colonial cujas estruturas administrativas estavam ausentes da zona.

É assim que todos os estudantes que concluíram a 4.ª classe nos distritos nortenhos há pouco mencionados viam-se obrigados a continuar os estudos a nível Secundário em escolas dos distritos do sul da província, nomeadamente: Pemba (capital provincial), Montepuez, Chiúre, Mariri e, mais recentemente, também em Namulo. Calculem-se as despesas que estas deslocações acarretam ao Estado no alojamento, alimentação e demais condições para um número considerável de estudantes em regime de internato.

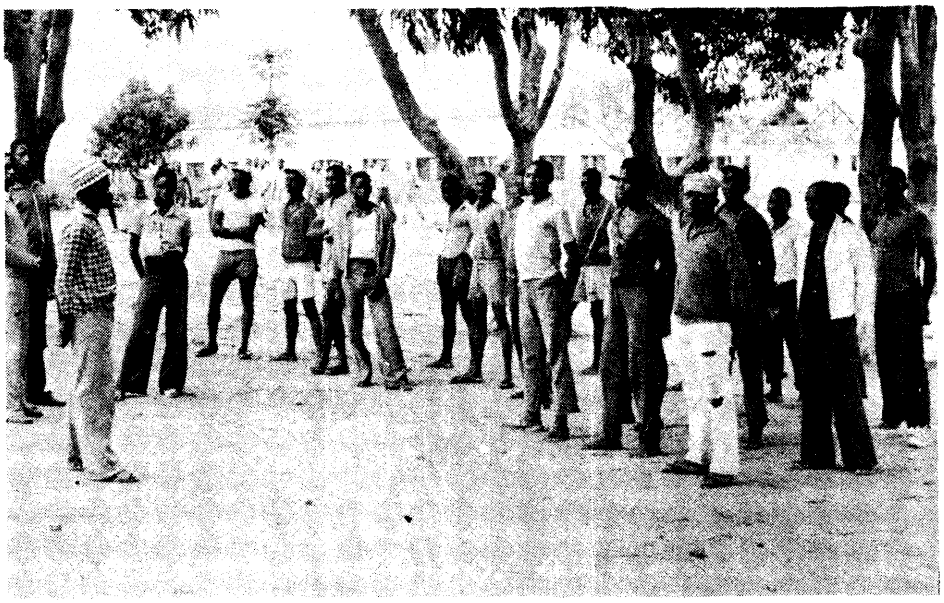

*A foto ilustra um grupo de estudantes na Escola Secundária de Mariri, um dos distritos de Cabo Delgado. A nova escola secundária em Mueda veio, em parte, resolver o problema da deslocação de alunos deste para outros distritos onde poderiam prosseguir os estudos secundários*

A Escola Secundária de Mueda veio solucionar em parte este problema. Os estudantes que agora saem dos Centros Pilotos e Internatos onde receberam a instrução primária, e cuja existência data desde os tempos da Luta Armada de Libertação Nacional, são encaminhados para este novo estabelecimento de ensino secundário.

Hoje, pouco tempo depois da sua abertura, a Escola Secundária de Mueda conta com 400 alunos divididos em 12 turmas, ao cuidado de um total de treze professores, o que é ainda insuficiente. Por isso, muitos dos professores vêm-se obrigados a trabalhar vinte e duas horas de aulas por semana, o que lhes dá muito pouco tempo para prepararem as suas lições, ou reunirem-se para debater várias

*Os alunos da Escola Secundária de Mueda também se engajaram no amplo processo de Emulação Socialista em curso em toda a província de Cabo Delgado. Nos trabalhos deste âmbito conta-se a abertura de machambas que irão contribuir para a auto-suficiência da escola em géneros alimentares*

questões relacionadas com o quotidiano da escola.

[illegible] a contribuição que as populações da Província de Cabo Delgado deram para tornar possível a abertura desta escola. Algumas centenas de contos, fruto dessa mesma contribuição popular, foram encaminhados, para a compra de material que os alunos necessitam.

## TAMBÉM SE DESENVOLVE A EMULAÇÃO

Um acentuado movimento de Emulação Socialista esteve em curso na Província de Cabo Delgado. E a Escola Secundária de Mueda não ficou à margem deste processo que se desenvolvia e se desenvolve em todas as frentes de produção.

Regularmente, os quatrocentos alunos participam na limpeza e ornamentação, não só da sua própria escola, como também do Hospital local e de outras instituições públicas.

A dieta alimentar dos alunos da Escola Secundária de Mueda, basicamente constituída por feijão, sardinha e farinha de milho, é fraca e pode causar problemas de saúde aos alunos. Para solucionar este problema, os responsáveis da escola disseram que é uma das tarefas imediatas a elaboração de um plano de produção agrícola para a próxima campanha. Esta será uma luta a travar para alcançar a auto-suficiência e diversificação de géneros na dieta alimentar dos alunos.

Ainda no âmbito da emulação foi proposto que, até ao final do primeiro período escolar (ainda se está no 1.° período, visto que as aulas começaram recentemente) cada turma deverá atingir a meta de 80 por cento de aproveitamento positivo.

## ORGANIZAÇÃO DA ESCOLA

Um órgão de direcção colectiva, que integra três elementos, foi formado na Escola Secundária de Mueda. Esta direcção encarrega-se da solução de problemas de ordem social, pedagógica e administrativa.

Existem sete secções administrativas, algumas das quais enfrentam dificuldades para o desempenho das tarefas que lhes cabem.

**Contudo, a UNICEF pôs à disposição da escola um rádio/receptor que tem contribuído bastante para informar os alunos sobre a actualidade provincial, nacional e internacional.**

**Mesmo que isso constitua já um avanço, a dificuldade na aquisição de órgãos noticiosos, como a revista «Tempo», o jornal «Notícias» e «Notícias da Beira», não completa o trabalho que cabe à secção de informação,** segundo declaração do seu responsável.

Referindo-se a planos para se realizarem num futuro próximo, o mesmo responsável adiantou o seguinte: **«Neste momento as nossas preocupações centram-se na questão pedagógica e organizacional da escola. Para tal, temos vindo a aproveitar a experiência dos professores que já vinham leccionando, da vida organizada adquirida pelos elementos do Destacamento Feminino destacados para aqui como professores, e ainda dos próprios alunos que já têm um sentido de disciplina vivido nas escolas das zonas libertadas.»**

A finalizar aquele responsável fez saber que em colaboração com o Departamento de Organização do Partido, ao nível do distrito de Mueda, está-se a trabalhar no sentido de se implantar a Célula do Partido na Escola Secundária de Mueda.

**Edmundo Galiza**